朝鮮日報
朝刊
本紙朝夕刊十二面

社說

物動計畫과 重點主義
國民生活安定을爲하여

一

世界的物資不足時代에 處하여 所謂가지지안흔 나라의 하나인 帝國으로서 昭和十二年七月 支那事變勃發以來 未曾有의 大規模인 聖戰을 遂行해왓고 近者에는 事變處理의 一段階인 支那新政府樹立까지 보게된것은 歷史的壯擧라아니할수업다. 이만한成果를 거두는데는 物心兩方面으로 여간한 苦痛이아니엇스니 戰爭初期에는 軍需充足第一主義로臨햇고 其後는 生産力擴充, 輸出振興을並行해서 推進되엿섯는데 昨年에이르러 米麥篇給한 食糧品이거나 石炭가튼基礎資材部門에 不足乃至 配給不圓滑을 招來하여 國民生活安定이 時局下 重大課題의 하나로登場케되고 事變이新段階에올김과同時 物動計畫도 새로운角度에서 再檢討樹立되어야만 하게되엇다。

二

物動計畫은 事變下 財政經濟政策의 基礎가되는것으로 元來年度開始的인 四月以前에 確定되어야할것이나 여러가지 事情으로 遷延되어 本年度도 今月末에나 正式決定을 보게되리라는데 歐洲動亂의推移, 內外物價事情의 變化等으로 相當히 複雜하지만 實行豫算問題도 考慮하여 萬全을期하는中에잇다. 朝鮮의 物動計畫에잇서서는 目下企畫院과 折衝中인데 西岡企畫部長의 歸來談에 依하면 民需는 一層抑制하고 生産力擴充에 重點主義를써서 窘塞한物資를 가장效果的으로 活用키로 되엇다한다. 왜그러냐하면 世界的物資不足, 物價高에다가 國際關係로輸入處를 分散해야하며 運賃, 保險料의 値上에다가 外米輸入關係等도잇서서 輸入物資의 減額이必至이니 民需方面은 一層抑制할수밧게업고 生産力擴充도 지금까지 全面的擴充으로는 效果를엇지못하겟스므로 石炭, 肥料食糧等에 對한 資材는 優位性을認하고 住宅增設計畫에 伴한 資材가튼것도되도록 確保하여 國民生活安定上最低限度保障에 注力하는反面 生産力擴充事業中에도 製鐵, 輕金屬, 펄프, 船舶, 自動車工業等은 抑將御免이고 電力事業도 新規計畫은認定치안는等 重點主義로 臨할方針이라한다。

三

今日 物資需給이 全體的으로 窘塞해진것이 事實이나 物資不足을解剖해보면 供給의絕對量이 不足한것이 잇기도하고 經濟道義觀缺乏으로因한 表面的不足 다시말하면 配給不圓滑의것도 잇다. 또生活最低限度 物資의窘塞도잇고 奢侈富裕層의 放漫浪費材求得難도잇서서 一律로論키어려거니와 職時利得者로서 돈이흔해저서 購買力, 遊興力이 氾濫한데서나온 物資不足, 物價高는大衆生活에 惡影響을주는것이 加速度로커감을볼때 應時下이아니할수업고 自由經濟時代의 遺物인 謀利主義가 公定價格을 闇市勢로 깨트리고 生活必需品을 思惑의 對象으로 만들어 浪費와節約, 遊興과貯蓄의 相剋이 深度를 더해가는 이時代相을 道德的으로 社會惡을 釀成할뿐아니라 物動計畫의 遂行을 根底로 부터 破壞시킬 憂慮가 잇다 活動은 모름지기 新東亞建設下 不足된物資를 가장效果的으로 一貫하여 [illegible] 國民生活安定의 一大目標로 生産, 配給, 消費를 [illegible] 殺 [illegible] 다.

北歐에로歐洲戰爭擴大！

獨軍、諾威에敵前上陸
首都"오슬로"를無血占領

【오슬로九日發同盟至急報】 오슬로放送局은 九日 獨軍이 諾威海岸數個處에 敵前上陸하엿다고 放送하엿다 (以上은號外再錄)

【倫敦九日發同盟至急報】 九日朝 倫敦에서 接受한 오슬로放送에 依하면 獨逸軍은 諾威第一의 要港베르겐及同國中部의 要衝트론스하임港을 占領하엿다

【伯林九日發同盟至急報】 獨軍司令部는 九日、諾威에 進入한 獨軍은 九日 諾威首都오슬로를 아모抵抗도업시 無血占領하엿다고公表하엿다

諾對獨宣傳布告經緯

【華盛頓九日發同盟】 米國國務省은 九日早曉諾威가 對獨宣戰을 表하엿는데 다시諾威의宣戰經緯에 關하여 如左히 發表하엿다

駐諾米國公使하리만 女史의 國務省에對한 報告에依하면 코트諾威外相은 九日未明 獨逸軍艦一隻이 오슬로괴올트에 侵入해오매 對하여 諾威軍은 砲火를퍼부어 곳對獨宣戰狀態에 入하엿다고 傳達하엿다 그리고 駐諾米國公使館은 코리여英公使의要請에 依하여 諾威의 英國權益一切保護에 當하기로되엿다

諾威總動員令發布
首都를"하말"로遷都

【倫敦九日發同盟至急報】 九日오슬로放送에 依하면 諾威政府는 九日午前 오슬로로부터 諾威中部의 하말市로遷都하엿다 하말市는오슬로의 北方約百키로地點에 잇는데 미요자湖에臨한 헤데마르크州의古都로 人口一萬有餘 風光明媚한곳이다

【巴里九日發同盟】 巴里에서 傍受한 오슬로放送에依하면 諾威政府는 八日夜來 緊急閣議를開催하고 愼重協議한結果 九日總動員令을 發布하엿다

英佛、對諾援助通告

【倫敦九日發同盟至急報】 코르반 駐英 諾威公使는 九日午前十時 英外務省을訪問하고對獨戰에對한 英佛側의 援助를 要請하엿는데 이에對하여 英佛兩國은 即時諾威에 援助를하겟다고通告하엿다

【倫敦九日發同盟】 駐英諾威公使 코르반氏는 九日英外務省을 訪問하고 할리팍스外相과 協議하엿는데 코르반氏는 英佛兩國에對하여 對諾威保護를 要請한것으로보인다

【倫敦九日發同盟】 英政府는 九日午前九時부터 首相官邸에서 緊急閣議를開催하고 獨軍의丁抹、諾威進駐에 對한非常對策을協議하엿다

【紐育九日發同盟至急報】 九日紐育에서 傍受한 英國라디오放送은 諾威援助의 英軍은 이미英國을發하여 諾威에向하엿다고 發表하엿다

英陸海軍出動開始

同放送은 丁抹이 獨逸의「保護」를 受諾한以上 丁抹은 벌써中立國이라고는 認定할수업다고 英國의 態度를闡明하엿다

【倫敦九日發同盟至急報】 英外務省은 九日英佛兩國政府는 諾威에對하여 即時凡全幅의援助를하기로 決定하고 右決定에 基하여 이미 陸海軍出動의 온갓措置를取하엿다고 發表하엿다

丁抹諾威兩國에 軍事基地占領通告

【伯林五日發同盟】 獨政府는 九日早朝丁抹諾威兩國駐在公使를通하여 兩國政府에 對하여 獨軍은 英佛의 戰爭擴大方針에 對抗하여 丁抹諾威의 軍事基地를 占領하기로 決定하엿다고 通告하고 九日午前十時半 이를發表하엿다

瑞典에도 獨軍上陸?

【紐育九日發同盟】 AP巴里支局이九日駐佛瑞典公使로부터어든情報에依하면아직確報는아니나獨軍은九日瑞典에도上陸하엿다고한다

오슬로市民에 避難命令

【巴里九日發同盟】 오슬로放送에 依하면 오슬로市는 九日 이미 數回에걸쳐 獨軍의 爆擊을바덧는데 諾威政府는 오슬로市民에對하여 三日以內에 市外로避難하라고命令하엿다

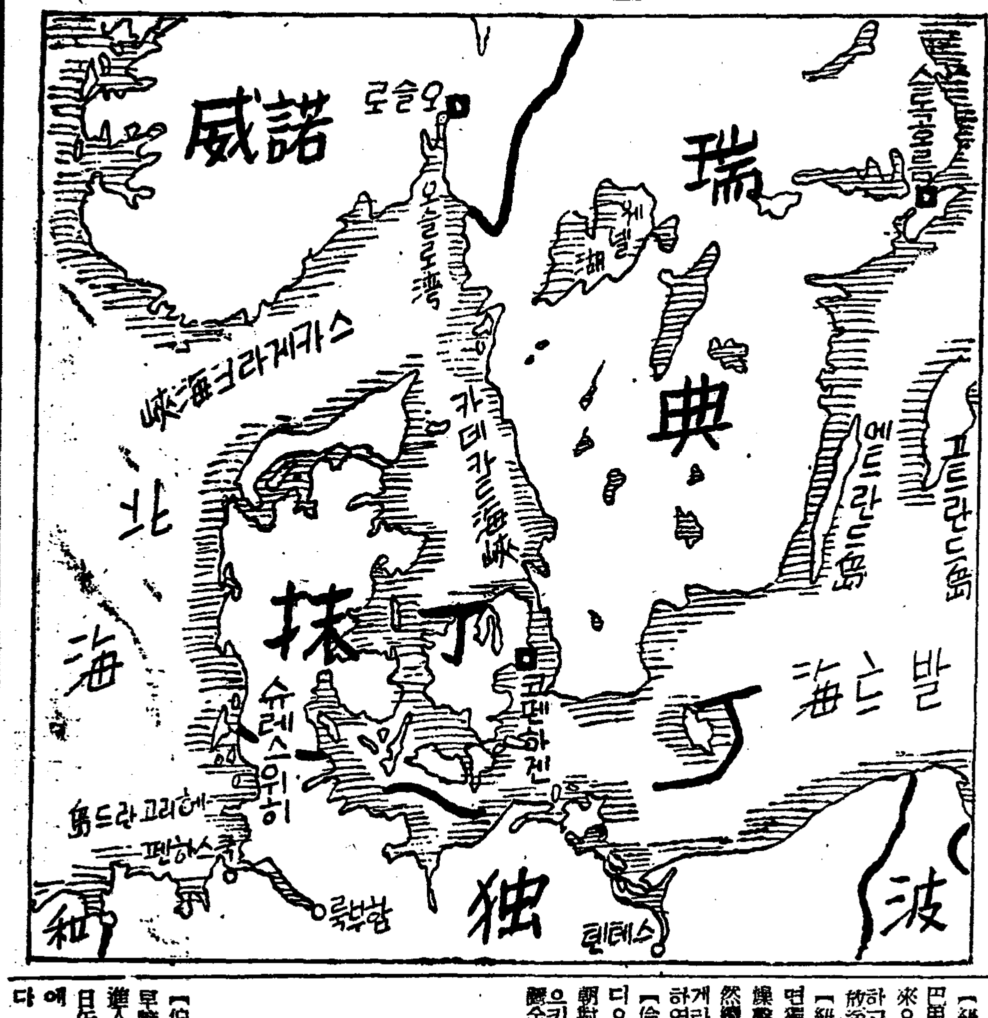

英佛·獨艦隊激戰
諾威西海岸에서

【巴里九日發同盟至急報】 九日巴里에 達한 情報에 依하면 英佛艦隊는 벌써 諾威西海岸에서 獨艦隊와 遭遇하여 各處에서 激戰을하고 잇다고 傳한다 但 아직 詳報는업다

瑞典海岸에機雷敷設

【紐育九日發同盟】 當地에 達한 巴里電報는 獨逸空軍이 九日朝來오슬로를 爆擊中이라고 報道하고잇다 그러나 오슬로라디오放送은 依然 繼續되고잇다

【紐育九日發同盟】 巴里電에依하면 獨逸空軍은 九日朝 오슬로를 爆擊中인데 오슬로의 放送은依然繼續되고잇서 獨海軍은 스카게라크에 九日朝機械水雷를敷設하엿다고 報道하엿다

【倫敦九日發同盟】 獨逸海軍의라디오放送에 依하면 獨逸은九日朝對丁抹、諾威의軍事行動을 일으키는 同時에 瑞典의 主要港灣全部에 機雷를 敷設하엿다

英國攻擊에 對抗
丁、諾兩國에進入
獨逸軍司令部發表

【伯林九日發同盟】 獨逸軍은 九日早曉를期하여 丁抹、諾威兩國에 進入하엿는데 獨逸軍司令部는 同日午前 丁抹、諾威兩國에의 進入에 關하여 다음가치 發表하엿다

丁抹、諾威의 中立國에 對한 英國의 攻擊에 對抗하기爲하여 獨逸軍은 不得已武力에依하여 이들兩國을 防衛하려고 實力行動을 取하엿다 이目的으로 獨逸軍의 모든部隊로 編成된强力한 軍隊는 九日午前을期하여 兩國에 進入 또는 이에上陸하엿다 一方獨逸海軍은 이들作戰을 擁護하기爲하여 廣範한 水域에 機雷 敷設을 完了하엿다

오슬로 燈火管制實施

【스톡홀름九日發同盟】 諾威首都오슬로市에서는八日夜半부터 燈火管制를 施行하엿는데 스톡홀름과의 電信連絡도 杜絕되엿다

歐洲大戰勃發以來 各國船舶被害

【神戶電話同盟】 第二次歐洲大戰以來 各國의 擊沈에 依한 損失船舶은 左記한 累增數를 보이고잇는데 昨年九月以降今年三月末現在의 總數는 四百六十九隻 百八十萬九千七十七噸에 達하고잇다

▲三月中損失船舶		
貨物船	四二隻	一三〇、六六四噸
탕카	六	四八、六六九
客船	五	六九、一五四
合計	五三	二〇四、〇二七
▲九月以降總數		
貨物船	四〇三	一、三三〇、九六四
탕카	四一	三三三、四四一
客船	二五	一五五、〇四二
合計	四六九	一、八〇九、〇七七
▲主要各國被害數		
英國	一七五	八六六、三二四
佛國	一〇	二〇九、九四三
獨逸	四三	四三三、〇〇〇
蘇聯	二	四、九六六
瑞典	四三	八九、〇四三
諾威	五六	一四三、九二三
芬蘭	一〇	二三、七二五
伊太利	六	三〇、六四七
日本	一	一一、九三〇

兩國의獨立尊重
찌벨스獨宣傳相言明

【伯林九日發同盟】 찌벨스獨宣傳相은 九日獨逸의 諾威進駐에 關하여 獨逸은 丁抹, 諾威兩國의 獨立을 尊重하고 兩國의 領土主權을 充分히 尊重할 意思가잇다고 다음가치 言明하엿다

獨軍은 九日丁抹, 諾威兩國에 進入하엿스나 獨逸은 今後도 兩國의 領土的管制及政治的獨立을 尊重할意思이다 英佛側이 獨逸側의 積極的行動을 不得已하게 하지안는限 丁抹諾威兩國의 領土를 뺏고 軍事行動의基地로하여 使用할意思는 업다(사진은 찌벨스獨宣傳相)

獨逸側에有利
스칸디나비아作戰

【紐育九日發同盟】 諾威領海에서의 英佛의水雷敷設에發端한 獨逸의 迅速果敢한 積極的行動은 英波蘭攻略以來 오래동안 보지못한 獨逸의 本格的戰鬪展開를 보게되어 英佛獨의 本格的戰鬪가 豫想되게되엿는데 當地軍事通의 解釋으로는 獨逸은 英國의 諾威領海侵犯을 絕好의 口實로 電光石火의 行動을 開始한것으로 瑞典도 未久에 諾威와 同樣의 運命에 逢着할것으로 豫想된다 獨逸의 今番 作戰은 이에 依하여 스칸디나비아에서와 丁抹에 貯藏된 資源의 大部分을 自己의 掌中에 너코 英佛側의 經濟封鎖計畫에 一大逆襲을 加하려는데 그目的이잇는模樣으로 이에對하여 스칸디나비아諸國이 어느程度까지 防戰할는지 또는 英佛이 어느點까지 陸軍을 派遣할는지는 매우問題이다 더욱이 獨逸이 빨으게도 諾威西岸에『機雷區域』을設치하고 英佛의 援助의길을 杜絕하는作戰에나오는以上 英佛으로도 다시 機先을 빼앗겻다는 觀測이 有力하다 八日以來의新展開는英佛獨어느便이 勝利를할것이냐하는豫想에 關하여 獨側에만흔有利한 條件이잇다고 解釋하고잇다

히獨總統 事前에伊國에通告

【羅馬九日下條同盟特派員發】 獨軍의 丁抹占領、諾威攻擊에 關하여는 事前에伊太利側에 通告되엇던것은 明白한일로 히總統은 三月十八日의 브렌넬會談에서 무首相에게 이計畫을하고伊太利의 諒解를 한것으로보인다 무首相이 부르퍼에르에서의 演說中今年봄에 重大事가일어날지 모르나 國民은 動搖하지말라는 意味의말을하엿는데 지금생각하면 이것은 今番 獨軍의疾風迅雷한 '行動의豫報로보인다

瑞典도總動員

【스톡홀름九日發同盟】 獨軍의 諾威侵入에 伴한戰禍의 北歐波及에對하여 瑞典政府는 九日午後 總動員令을布告하엿다

英軍艦에命中彈
獨軍司令部發表

【伯林八日發同盟】 我爆擊隊는八日夜스카파·플로近海를 空襲하여 多大한戰果를거두엇는데 이空襲에서 英國軍艦數隻은 直接命中彈을바덧다

閣議決定事項

【東京電話同盟】 一、[illegible]改正等에對하여 勅令中改正件 一、外國人[illegible]施行令中改正件 一、石油[illegible]法 一部施行期日件(四月十二日) 一、[illegible]勅令中改正件

敵遺棄屍體二千餘
揚子江下流地域綜合戰果

【上海九日發同盟】 新中央政府의 成立과同時에 我占領地域內의 治安은 劃期的改善의 자최를 보이고잇서 三月中의 揚子江下流 我討伐部隊의 江南、江北一帶의綜合戰果는 敵交戰兵力의 低下에依하여 交戰兵力及 敵의遺棄死體等은 前月에 比하여 減少되엇스나 我討伐部隊의 討伐回數는 前月에 比하여 十回가 增加하고 二百二十三回에 達하고 敵遺棄死體二千二十六에 達한다 綜合戰果는 다음과갓다

交戰回數二二三、交戰兵力四三三〇〇、遺棄死體二、〇二六、捕虜二七五、鹵獲品迫擊砲二、輕機一五、小銃三四六、拳銃五四手榴彈八一一、民船三

河南東部地區戰果

【開封九日發同盟】 河南省東部地區三月中綜合戰果는 如左하다 交戰敵兵力 一萬四千七百九十 ▲敵遺棄死體九百二十四 ▲捕虜八十五 ▲鹵獲品迫擊砲二 ▲輕機十四 ▲小銃二百八十九 ▲彈藥六千八百五十其他多數

汪精衛氏再次 多田指揮官과要談

【北京九日發同盟】 九日午後三時 [illegible] 十分 交民巷[illegible]口로부터 臨時政府主席代理 汪精衛氏는 少將 [illegible] 午後五時半 再次 多田北支軍最高指揮官을 訪問하고 前日 日程때문에 會談時間이 업서서 要談치못한 點에對하여 約一時間동안 懇談하고 이어 午後七時부터 外交大樓에서의 王克敏委員長의招宴에 臨하여 華北政務委員會首腦와 懇談을 하고 午後九時지나 散會하엿는데 同十時부터 約十五分에걸처 同所에 裝置된 마이크를 通하여 『和平反共』이라고題한 放送을 行하여 防共第一線인 華北一億民衆에對하여 和平反共運動의 熱烈한 協力을 要望하엿다 이리하여 來燕二日의日程을마쳣다

南昌南方敵軍
贛江堤防決潰

【南昌九日發同盟】 增水期에際하여 敵의 常套手段인 堤防決潰戰術이 또展開되엇다 六日夜南昌南方四十五키로 及 富山(南昌南方三十키로)附近一帶의 村落에 蠢動하는 敵은 贛江堤防을 爆破決潰 그때문에 大水의 濁流는 約三十部落을 水底에 뭇고 部落民의死者가 續出하여 阿鼻叫喚을 呈하고잇다 我軍은 目下救出에努力中이다

南昌南方敵을痛擊

【南昌九日發同盟】 八日午後五時 佐藤部隊는 南昌東南方四十키로 新村塘附近一帶에 蠢動하는 新編第九師約一千餘의 敵에 猛烈한 砲火를 퍼부어約百名을 죽이고 또 林部隊는午後八時撫河西安의蕭浴龍村(南昌東南方三五키로)附近에잇던 約五百의敵을 攻擊하여 이에 猛烈한打擊을주엇다 그리고 同日의戰鬪에서 我林部隊 本田捻郞中佐(大阪市出身)는 壯烈한 戰死를하엿다

地方長官異動

【東京電話同盟】 地方長官異動을 中心으로한 內務、厚生、拓務、三省의交流人事는 九日定例閣議에 附議正式決定되엇스므로 即日如左히發令되엇다

保險院總務局長 佐藤基
任法制局參事官(一等)
神奈川縣知事 從四位勳三等 飯沼一省
任內務省神社局長兼造神宮副使(一等)
香川縣知事 藤岡長敏
任內務省計畫局長(一等)
佐賀縣知事 加藤於兎丸
任厚生省衛生局長(一等)
厚生書記官 川村秀文
任保險院總務局長(二等)
奈良縣知事 三島誠也

任[illegible](一等)
[illegible]縣知事 川西實三
任京都府知事(一等)
內務省計畫局長 松村光磨
任[illegible]縣知事(一等)
佐賀縣知事 [illegible]
任長崎縣知事(一等)
拓務省拓務局長 安井誠一郎
任新潟縣知事(一等)
臺灣總督府內務局長 山縣三郎
任栃木縣知事(一等)
東京府書記官 宮村才一郎
任奈良縣知事(一等)
內務省神社局長兼造神宮副使 中野眞吉郎
任三重縣知事(一等)
[illegible]縣知事 兒玉九一
任愛知縣知事(一等)
北海道廳[illegible]長 近藤壤太郎
任滋賀縣知事(一等)
厚生省衛生局長 林信夫
任宮城縣知事(一等)
靜岡縣書記官 山內義文
任岩手縣知事(一等)
兵庫縣書記官 江渡愼夫
任島根縣知事(一等)
東京府書記官 永安百治
任香川縣知事(一等) 本間精
任福岡縣知事(一等)
大阪府書記官 眞崎長年
任佐賀縣知事(一等)
岩手縣知事 雪澤千代治
任熊本縣知事(一等)
內務省書記官 今村治郎
任北海道廳[illegible]長(二等)
京都府知事 赤松小寅
新潟縣知事 君島淸吉
栃木縣知事 足立收
愛知縣知事 田中廣太郎
宮城縣知事 淸水良策
依願免本官(各通)
島根縣知事 森部隆
任拓務省拓務局長(一等)
三重縣知事 小河正儀
任樺太廳長官(一等)
熊本縣知事 近藤駿介
任南洋廳長官(一等)
樺太廳長官 棟居俊一
南洋廳長官 北島謙次郎
依願免本官(各通)

辭令

京城帝國大學敎授 鹽田東三
陞敍高等官二等
總督府全羅北道[illegible] 金順澤
任總督府道理事官(八等)
命全羅北道在勤
朝鮮公立[illegible]藥學校敎諭 楠成文
陞敍高等官三等
遞信事務官 橋本治吉
命保險業務課長
遞信副事務官 須須木貞雄
命庶務課勤務
遞信事務官 麻生憲治
免保險業務課長兼務

人事·集會

▲李鍾麟氏(天道敎敎領)就任人事次九日來社

地方長官會議
五月一日招集

【東京電話同盟】 政府는 九日閣議에서 地方長官會議招集에關하여 協議한結果 오는 五月一日 招集二日부터 一週間會議를 열기로決定하엿다 그리고 今番會議는 第七十五議會에서 協贊을經한 諸法律施行協議를 하는同時에 支那新政府成立을 機會로 事變處理의 新段階에入한 重大時局에잇고 또 米內內閣最初의 地方長官會議이므로 政府의 對內外施政의 全般에걸처 訓示或은 指示를하여 그徹底를 期할터이다

米內首相 阿部大將과要談

【東京電話同盟】 米內首相은 九日午後二時首相官邸로 阿部大將의來邸를求하여 協議할兼要談을 遂하엿다

精動改組 四閣僚協議

【東京電話同盟】 精動聯盟改組案은九日定例閣議에서兒玉內相、松浦文相、吉田厚相、小磯拓相의四閣僚에 一任되엇는바 右四閣僚會議는 九日午後三時부터 首相官邸에서開會 石渡書記官長、廣瀨法制局長官、竹內企劃院總裁、熊谷情報部長等도 參集하여 具體案調整에 着手하기로되엇다

市況(九日)

◆朝取短期◆

朝新	[illegible]	[illegible]	[illegible]
大新	[illegible]	[illegible]	[illegible]
東新	[illegible]	[illegible]	[illegible]
滿業	[illegible]	[illegible]	[illegible]
鐘紡	[illegible]	[illegible]	[illegible]
鐘新	[illegible]	[illegible]	[illegible]
高周波新	[illegible]	[illegible]	[illegible]
安取	[illegible]	[illegible]	[illegible]

◆生糸後引◆ 當限 [illegible] 先限 [illegible]

萬病이發動하려는.이時期에

名藥을服用함은保健家의大急務！

半百年以上의 歷史와信用이證明하는 天眞熊膽丸의效果

第一의效果 服藥後一二時가지나면 그藥效는 胃壁을通하야 血液에吸收된後胃腸의組織機能을 根本的으로 回生시키고 따라서胃腸內에잇는 모든液體分泌機能을 矯正시켜 有害性毒素를 完全히體外로 排泄시켜버리는 故로 胃酸過多症、胃潰瘍、腸結核、胃癌初期等에 限하야는 特筆大書할만한效能이잇습니다

第二의效果 服藥後胃壁에 吸收되엿든 效能은絕對的의 持久力이 잇는故로 如何히年久月深한酒毒又는瘀血症일지라도完全히解消시키며 또는 아무리難治의積症과 滯症일지라도 一個月以上만 連續服用하면 神奇롭게 治되는일은 仙藥이라고 傳說까지 듯고잇습니다

第三의效果 熊膽을中心으로하고 其他七大高貴藥을 細密한 比量에依하야 藥理上調製가 極히精妙하므로써 新陳代謝力이旺盛하야 急性慢性의 心臟疾患은勿論 腦神經衰弱等에는 近代賣藥으로써 到底히追從치못할 神效가잇습니다

第四의效果 熊膽의迅速果敢한 發散力에依하야 服藥後 不過幾時間에藥效가胃腸으로부터 血管中으로 貫通하는故로 血液中의毒素를破潰시켜 當場尿道를通하야 體外로 排送시키는 故로 이러한毒素때문에 衰弱하엿던 心臟의힘이 스스로强健하야지며 따라서 一瀉千里의效果는 梅毒、淋毒、煙毒、體毒症으로 氣血이날마다加速度的으로 虛弱하야지며 또한早老症이甚한분 就寢直前 四五粒만服用하야도 其翌朝부터 곳獨特한效力을알게됩니다。

◉大注意◉ 慢性諸疾은苦痛하는 여러분中에는 單只一時的對症療法에專念하야오는關係가만흣니다. 말하자면最近와서新發明이니 動物試驗이니하야 過大한廣告宣傳을하는 새藥은一時的局部의效果에不過하지만은 明治十六年官許된 天眞熊膽丸의持久的效力은 五十八年間의歷史와 信用이正確히 證明합니다

다음과가튼症勢가잇는분은 速히天眞熊膽丸을잡수시요

一、酒毒·體毒·梅毒·淋毒症이잇는분
一、頭痛又는眩暈症이甚한분
一、肺病인가하고恒常걱정하는분
一、腦溢血의前兆가잇는분
一、滯症·積症으로苦痛하는분
一、慢性胃腸病으로苦痛하는분
一、心臟이衰弱하야숨결이밧븐사람
一、瘀血症으로座而待死하는분

其外産前産後의 産母에게 强壯劑로 使用하면 더욱 神速한效力이 잇습니다

全國有名藥房에서販賣함 近處藥房에업거든、直接本舖로 注文하시요！

買藥時의注意 本劑의五十八年間信用과 聲價를利用하야 類似品을 조호藥이라고 推奬하는藥房과 行商人이잇사오니 買藥時에는 반드시 藥包紙右便에 赤色으로印刷한 明治十六年官許라는文字와 斯界權威園田博士의 有效證明書에注意하시요!

便利한注文方法 藥代金을 全部振替口座大阪七八九五九番으로보내시면 送料도 안들고 藥도 郵便配達夫가 直接貴宅에까지 가저다드립니다 萬一危急한病者가 有할時는 普通爲替로 又는 電報爲替로送金하시면 藥을 곳貴宅까지 配達하도록 緊急發送하겟나이다 振替或은爲替送金法은 郵便局에가서 무르면 親切히 잘가르켜 줍니다

藥價
一劑(家庭用) 三百粒入 三圓
一劑(一個月分) 百六十粒入 一圓九十錢
徑便用 [illegible]
試用品 二十粒入 二十錢

大阪市十三東之町二ノ二〇
本舖 天眞堂藥房
電話 [illegible] 振替大阪七八九五九番

仙人秘方 家傳靈藥
天眞 熊膽丸

株式市場에"霹靂"

諸威의對獨宣戰布告

電波、一瞬에世界를半周、明治町一帶에震慨

"千兩萬兩꾼"에겐渴望의喜雨

戰雲속의北歐三國

서양구라파전쟁의 불똥이 멀리 경성에 와 명치정 주식시장에 날러와서 구일오후의 시장은 돌연 혼란속에 빠졌다 즉 이날오후에 미국뉴욕으로부터는 독일군사가 정말에 침입하여 수부『코펜하겐』을 점령하엿다는 지급전보가 날러오고 이어서 화성돈으로부터는『노르웨』라는 나라가 독일에 대하여 선전포고를 하엿다는 급전이 날러와다 이런 강한 재료로 말미암아 수월동안 시세가 움지기지안코 한산하던주식시장은 별안간에 활기를띠게 된것이다 사고 파는사람의 손은 마조부듸처 버린지는통한 소리로 시장안은 순간마다 희극 비극을자아내엇다 눈만멀걸 벌렁벙안에 동신주(東新株)는 사오원씩이나 껑충뛰어올랏다 뭇하지안한 흥분재료로 말미암아 단숨에 전일 마감을 얻은 사람도잇고 일본사람도 생기게 된것이다 더욱이『노르웨』가독일에 대하여선전포고를 하엿다는 지급정보는 미국 화성돈에서 일본시간으로 구일 오후세시 삼십일분에 보낸것인데 겨우 삼분만에 경성에 들어와서 주식시장에큰반향을주게된것이다

▲……▼

작년 구월에 처음으로 구라파천지에 총소리가 터진뒤로부터 영불양국에 대하여 선전포고를 하엿다 ... 하야 이번 구라파전쟁은 독일이 이긴다 ...

寫眞說明 상으로부터 정말수도 코펜하-겐시의번화가. 노르웨-의 명승지로유명한 피요르드의대폭포. 서전의수부스톡홀름의 노르웨이다리

弱小國의悲哀 風土案內

諸威

『스칸디나비안』반도의서쪽나라『노르웨이』는"표-트"의나라 문호"입센"의나라이다 ...

丁抹

... 한편『덴마-크』는 모범농업국으로 유명 ...

問題의米傳票制實施

時期尚早라고絶對反對

農林當局首腦部意見

보리고개를 당하여 경성가튼 큰소비도시를 판하에 가지고잇는경기도를 비롯하여 각도당국에서는 미곡배급을 유감업시하여 춘궁기를 극복하는데는 쌀전표제도를 단행하는것이 가장 조타는의견이 대두하고 잇는데 총독부 농림국에서는 비교적 유경도에 큰차이가잇서 한사람에대한 소비량을 정하기곤난한 조선으로서는 특수사정을 무시하고단행한다면 실지로 쌀을먹지안는사람에게도 전표를 주지안호면 안될터이고 이전표는다시밀리에 매매되어 더욱배급에혼란을 이르킬뿐이라는것이다 ...

下飯坂糧政課長談

쌀전표제도실시 여부에대하여 하반판농림국양정과장(下飯坂糧政課長)은 다음과가치 반대를 언명하엿다

전표제도를 실시하는데는 ...

配給原簿를作成

顧客들의每月消費量을確保하고買占을防止

京城府、配給機構再編成方針

쌀은 넉넉히 나가에도불구하고 쌀을여전히 풀고르롭지못하는 늣김이잇스므로 경성부에서는 총궁기(春窮期)를압두고 종래의 배급방침에 재검토를가하여 반미배급기구의 철저한재편성을 단행하기로 방침을세웟다 즉 현재는 부배급조합의손을통하여서 하루에 이천석가량을각소매업자들에게 배급하고잇스나 쌀가가에서는 누가 얼마를사가는것인지는 일일히 소비자의주소를적지안는한 알길이업서 이때문에 사가사람이 또사가는일도 비일비재이며 한편 또소매업자자신이 물레 형아를리는수도 적지안케된다 그래서 부당국에서는 금후로는 일체이러한 일이업도록 하기위하여서 이제부터는 각소매업자로하여금 각도록할방침이라고한다 ...

配給不圓滑指摘

警告的注意喚起

滿洲開拓前衛部隊

訓練强化規定發表

從來의洗浦訓練所移管國營

지나사변후 동아신질서건설의 전위부대(前衛部隊)로서의 새로운 중대사명을 띠이게된 만주개척민(滿洲開拓民)의 질적향상을도모하여 개척정책의 근본목표인 국토개척(國土開拓)과 민족협화(民族協和)의실천을 거두는데는 무엇보다도 개척민의중견인 간부(幹部)선전대 (先遣隊)청년의용대원 (靑年義勇隊員)을 대량으로 충분히 훈련함필요가 잇스므로 총독부에서는 금번만몽개척민훈련 ...

開拓民訓練에 새로운段階

松澤外務部長 談

京畿道當局 傳票制案一時保留

白白敎死刑四 二名도控訴

國防婦人會結成記念式 今日神宮서擧行

朝鮮씨름協會 今年度事業決定

泰平고무火災 結局失火

職工取調로判明

全國柔道團體戰에 朝鮮選手六名出場

今日天氣 晴

廣告

▲四月十日(水曜日) 陰三月三日 ▲干支癸未 ▲日出午前六時六分 ▲日南中零時二三五分 ▲日入午後七時四分 ▲月出午前七時一五分 ▲月入午後九時一九分 ▲滿潮午前六時四五分 午後六時五〇分

法學士 岸藏吉先生著 證書願屆를쓰는法 (제손으로쓸수잇다) 興文書店

早稻田大學講義錄 校外生募集

躍進日本의第二國民으로서 次代를負擔할靑少年諸君은 直時 우리校外生이되여 適正한指導下에 實力의涵養에勉勵하기를 切望한다。詳細는모두內容見本으로알도록하라。

中學講義 / 商業講義 / 高等女學講義 / 政治經濟講義 / 法律講義 / 文學講義 / 建築講義 / 電氣工學講義 / 電工中等講義

東京·牛込 早稻田大學出版部

學生募集 東京無線技術學校 校外生部 願書受付開始!

前玉泉館자리에서 客室을精潔히改造하고 珍味의料理를完備하야 여러분의遊興에반드시 滿足을드릴 內湯旅館 朝鮮料理 海東館 東萊溫泉 主 海棠花 電話二四番

扇 朝鮮輸出工藝株式會社

린다링 リンダリン錠 LINDALIN 內服最新化學療法劑 丹毒、敗血症、淋疾、扁桃腺炎、肺炎、疔、癤、中耳炎、產褥熱、化膿性外傷、睾丸炎 定價 二十錠入 三圓 一〇〇錠入 十二圓 株式會社 木村製藥所

藥品新藥 卸 新規開業者는特히相議에應함 京城本町四丁目 木村藥房

藥草種苗生產販賣 果樹苗木 蔬菜種子 長壽農園

精力强進劑 參茸トニク

中部版

積雪이三尺 杆城陳富嶺에

【杆城】지난사월삼일에 때아닌 눈이내려서 인제간성간에 잇는 진부령(陳富嶺)에는 눈이 석자 이상이쌓여 자동차도 불통하며 교통이 두절되엇스므로 일반여객의불편이 막심하다고하는데 약 일주일간은 개통할가망이 업다고한다

西部住民들의宿望 食料品市場遂實現

舘洞町에四棟을新築·六月內에竣工豫定 總工費約二萬三千圓으로

주택과인구가 대량으로 늘어가고잇는 부내관동정(舘洞町)현저정(峴底町)행촌정(杏村町)교북정(橋北町)등 여러동리에 적은 반찬가개는 만흐나 일정한식료품시장이업서서 만흔불편을 느껴왓는데경성부에서는관동정에식료품시장을세워 서부주민들에게 이바지하고저 며칠전에그건축에 착수하엿다 장소는 관동정구십구번지로 공비 이만삼천원이며 네채를 지을터인데 건평은일백육십삼평이다 준공은 오는유월경이될것으로 이것이 완성되는 날에는 [illegible] 이방면주민도 신선한채소의 공급을바드리라하여 기대가크다

새로운 방책으로서 주목되는배 잇스며 일천정보의 용도가 금년에는 세농들에게 노나주게될 것이다

는데 밤이엿스므로 행인이근처 업섯스므로 구원하는사람도업시사체는 그이튿날발견하엿다고한다

春川看護婦養成所 入所式盛大擧行

【春川】춘천간호부양성소에서는 신입생사십명을 모집하고 입소식을 지난팔일오전열시에 지사까지참석하여 성대히거행하엿다

春川愛馬日行事盛大

【春川】사월칠일 애마일의 행사는 만개네단체 주최로 오전아홉시이십분 강원신사에서 보은제를 지내고 시가행진을하엿는데 꼿맛첫는데 여기행진에일반 [illegible]를 선두로 각학교생도수천여명까지 참가하엿다

元山商議史編纂

【元山】개항과 아울러 지난육 …

惡德家主와地主 地料引上의事實摘發

仁川署經濟係에서嚴重取調

【仁川】인천서경제계에서는 부내의 각상점에대해서는 상품가격을 명시케하여 공정가격이나 구입값(九·一八)가격을 위반치 안토록 여러차례주의를 환기시키는한편 가주나지 주에게대해 서도집세를 올리거나 땅세를올리면 용서업시 단호한처벌을하리고잇다 그런데 요즘은 또다시장에서도 상품에가격표지가업시 푸리를 목적으로한 부려상인의 행동을감시하여 사오건이나 적제하엿다 이번에는 부내본정(本町)에잇는 모내지인이도산정(桃山町)에이백여호나 사는 부락민에게 땅세를 올려서 주민들을 곤황케만들고 마약이에불응하면 꼿땅을내노으라는 협박을한사실을 인천서경제계에서 알게되어 지난구일오전에는 전기와데가주를 소환하여 엄중한 취조를하고잇다

어린가슴에못박은 사내의行方搜索

可憐한朴少女·仁川署에泣訴

【仁川】인천부대화정(大和町)백구번지에 현주를둔 박명자(朴明子)(一八)란여자는 그고향인 군산(群山)에서 소학교를마치고 부모를따러 인천으로온지 삼년이나되여 상급학교를가보듯을 가젓스나 가정이곤란하여 못가고자기손으로벌어서 학교를다니겟다는 구든뜻을 품고 부내모다방구장(撞球場)에서 일을보고잇섯다 그러나 이제는 나이도 파년하여 뜰고나는 사나이들이 농을 바더가다가 지난이월까지 그곳에잇는동안에 어느젊은 사나이와 사랑을속사기게되어 그곳에 오래잇지도못하고 처음먹엇던 구든마음도 사나이의 유인에 좀 먹어서 그때부터는 학교갈생각도하지를안코 다만첫사랑에 취해서 일자리를두고나왓스나 매정한사나이는 어린가슴에 상처를주고는 어대론인지 갓꼿을감추엇다 이러케되자 전기명자는 그래도 그남자가 차저만오기를 기다렷스나 멧달이 되어도 오지를안으므로 지난칠일 오전아홉시경에는 인천서를 차저와서 직순사가 사정을말하고 면회를 강청하므로 당서장에게 가른사정을·말하고 자기의 사랑하는사나이를 차저달라는 애원을하엿다 이에동서 당직경관이그부모를 불러서 설유를한후 돌려보내엇다는 넨센一쓰한막이 벌창우에 버려젓다

별앙에떠러저 區長慘死

【麟蹄】인제군북면 용대리(龍垈里)제일구구장 박헌태(朴憲泰)(四九)씨는 지난사월삼일에 매호배당분국저금천여원을 거두어가지고 북면사무소에와서 저금을맛치고돌아가는길에 별안간무리가 고 눈은쌓다저나리므로 길을분간치못하여 십여장되는별앙에떠러저서 끔이깨여저 즉사하엿섯다

郵便物遞傳怠慢

富平住民의怨聲漸高

【仁川】인천부외부평(富平)은 종래 부평이 인천부역으로편입되기전에도 공장지구로 설치되자 우편물의감창량을 비롯하여 살도하나 우편국의설치도 부족한지 전지하에잇서서 인천자원이 부족한편계인지는 몰라도 인천에서 부평으로가는 우편물는 하루에열다섯번오고가는 열차편에 우편물이 상당이만어서 그배달도 규칙적으로 배달을하면주민에게다방면으로 편리할것이나 하루 몃차례기는 우편물이 사오일씩우편국창소에 묵어서 그날그날바더볼수업는것을 못바더보고 급한사정이 잇는 사람들은 인천으로와서 알어보면 우편으로동지한것이 닷새나되어도 배달해주지안하여 불일이나 시이되고 간오로손해를 보는일이 적지안고 부락민의 원성이놉다 이에 라부평수재소에서도 공무서등이 연착되는일이잇서서 인천서에맷차례나 주의보고를내어서 이를 국으로서도 주의시켜주기를 바란다는바 일반은 우편국에서이를 선처해주기를 갈망하고잇다

城津漁港海岸에 溺死體漂着

【城津】지난육일오후두시쯤 섬진행정(幸町)어항부근해안에서, 미역을채취하던 여자들이, 사나이의 시체한개가 표착되어잇는것을발견하고 평청에 신고하여 검시한결과 대부분은 어죽의밥

꼿時節에압서서 不良學生을團束

仁川署에서十餘名을檢擧

【仁川】인천서 고등계에서는지난일일부터 팔일까지 사흘에걸처서 부내 각요리점 카페빠극장할것업시 일제 검색을 하고 불량학생을 추체한결과 그중에는 부내모중학교와밋생사오명과 경인통학생오륙명이 청요리점에서 술에음식을 꼿츠하고 난잡히 유흥함으로 황국신민으로서 또는 학생의신분으로 지극히자미롭지못한 행동을 취한것이다 이를 그대로둘수업다하여 모조리 본서에다려다가 엄중한설유를 한나머지에 각각돌려보엿다 아프로는 꼿시절이 닥처오므로 불량학생이 출몰할것을 미리짐작하고 계속적으로 불량학생을 취체하여 인천부내에는 불량학생이업도록 엄중한처단을 나리리라한다

各種品評會入選者 燕岐郡農會서表彰

【鳥致院】충남연기(燕岐)군농회에서는 지난팔일 오전열시부터 조치원공회당에서 본회주최각종품평회표창식을 성대히 거행하엿는데 군내수상자는 사백여명에달하엿스며 작년한재를 극복하여 제반장려사항을 준수한개인상과 이동(里洞)대항경기회에우승한 부락등에 우승기와농구와 현금등 다수한상품을 수여하엿는데 수상자로서는 춘궁기에 만흔도움이될뿐외라 금후일층분발할것을 맹서하엿다한다

漁業京畿道에凱歌 漁獲高와金額도激增

仁川漁業組合聯合會의集計

【仁川】인천경기도어업조합연합회(仁川京畿道漁業組合聯合會)의 지난삼년중 어획고를 조사한바에의하면 수량으로는 구만삼천육십이만오본에 그금액는 십일만이십팔원을 도달하엿다 이를전연동기에비하면 만삼천백이십칠원천에 달하엿다 이에 비하면 짠수로는 이만삼천원이나 부렷스며금액에 잇서서는 사만칠천원이나 격증되엇다 지난달은 일기가순조로워서 고기잡이배가 전연보다 약 이십여척이나 더나가서 수확이만엇는데 이에소비지는성하이삼할오분에 지방이삼할로서 인천부내에서는 겨우삼할이 소비되엇다 이로써 어업경기도의 개가를 부르고잇다 부터라고한다 이러케되면은 풍양리는완전히 제방 밧게나서게되어 아래면을 축제하기때문에 전에도 수십호씩 매년침수하던것이 더욱친수를당하게된다

현재동양리는 삼백호에 천명의인구를 가지고잇는 중심지로서 이왕축제하는때이면은 조금올려서 동양리구역까지 연장하여서 이동리천명주민들을 안심하게하여달라고하엿다

北朝鮮商議聯總 五月七、八兩日에開催

【元山】북조선의 경제기구를유기적으로 강화하여 약진 북선의 상공업발달을조장에 봉부하려고 작년겨울에 함남북여섯곳상공회의소 가모혀조직한 북조선상공회의 연합회에서는 이번에 제일회총회를 열기로되엇다 회기는 양춘을가려 오월칠일과팔일 양일간 열리이며 장소는원산으로 결정되엇다 이리하여답임간사인 원산상공회의소에서는 방금 총회준비에 분망중인바 총회가 끗난뒤에는 간담사항으로 연 어떠한것이 제출될는지 벌써 흥미를 끌고잇다

우와가지 북조선상공회의소연합회 총회개조에 제하여 원산상공회의소에서는 이총회에 제출할 건의안에 대하여 여러가지로 신중고려난결과 아래의의안을 제출키로 팔일 동회의소총회에서 마창일치로 가결을보앗다

◇議案

北鮮觀光施設의 整備促進에 關한件 同時에 相互間을 連絡할 綜合的觀光루一트를 設定하여써 觀光北鮮의 眞價를 널리 世上에 紹介宣傳할것을 望함

理由槪略=요지음 북선은 놀날만치 기업이 발흥하고 잇서서 내외시찰객이 쇄도하고잇다 이러하므로 북선의제반생산공업

江良新慶州郡守着任

【慶州】신임경주군수 강량영(江良英代)씨는 사월육일오전신인지오사사분열차로 부임하여 경주에도착하여 토비(土肥)내무과장의 안내로 자동차로군청에이르러 그곳에 정렬한 지방관민의 영접을 받으며 부임하엿다

기구를보면 위원의대부분은 관공리와 회사, 은행원등으로서인 강원지방부터 향토의원은 그수가 가장적은까닭에 직접의식이 결여되어 공정가격결정에 유감되는 점이 적지안타 그러므로 업자대표로 인가단체에서 선정하는업자의 의견을 위원회에 반영하여 서민간업소를 위하여서 상공회의소부에서 선정하는 업다시 출석참석케하여 우원회에 기회를줄이 조흘것이다

◇懇談事項

理由槪略=현재도지사위원회의 [illegible] 무//장관은 [illegible]하여 설립이라는것은 주효할수잇스나 선을통일치못한것은 [illegible]

食糧問題座談會

【惠山鎭】갑산군갑산(甲山)에서는 상공회 [illegible] 합처 면사무소회의실에서 오후일시부터 개최하여 남도산림[illegible] 하에 각종사항을협의하고 동오후세시에산회하엿다

合議制의實現과 廳舍移轉을陳情

職業紹介所도擴張을要望

【仁川】경성지방법원 인천지청에 그기구개혁이 때를 다투어가며 밧뿐일이라하야 재차그실현을 보도록 활동중인데 만약 이가 실현이된다면 현재 재판소의자리가 협착하다고 재판소아래잇는 부직업소개소를 이전시키고 그자리를 다시 개축하여 회창을시키자고 부세진흥회에서 결정하고 그실현에 매진하리라한다 인천의발전상 종전대로 두어서안된다고 이를 합의제(合議制)로 실시시키고저 작년가을부터 인천부세진흥회에서 들고나서서 경성지방법원에 대하여 진정하여왓스나 아직도 그냥이다 그들의진정한 요지를보면 금진강은 사변후이개숙개수를 하고잇스며 문산면구내도 십오번도부러 시행하게되엇는데 그기점이 기산리산 이백칠번지의이산)하파 비교해도 더만으니 이다

인물고사 시험을 오는십오일부터 도청 회의실에서 시행하기로되엇다한다 그리하여 동시에 합격한자를 채용하여결원중에잇는 경부보급을 보충하기로되엇다한다

金津江改修延長 十一區長이陳情

【咸南文社設】금진강(金津江)의축제를 연장하여달리고 문산면주민들이 함경남도에진정하엿다 정평군문산면풍양리(豊陽里)외십일개리구장과 주민일백오십여명은 서로서 금진강의축제를 기산리(岐山里)로부터 상풍양리까지 연장하여달리고 함경남도에 진정하여왓다

賣土妨害를嫌疑 自家와長侄家에放火

【牙山】자기조카의집에다 방화하고 오지장신세를 지게된자一 충남아산군배방면세교리(牙山郡排芳面世橋里)에 거주하는 김용회(金龍化)라자는 자기종숙소유토지를 매각하려고 하는것을 그조카되는 김모가 금지하여 매매하지못한 혐의로 자기조카의 집과 자기집 사이에 잇는 집무덤이에다 방화한것이배일하에 폭로되어 방금 소관아사 경찰서에 구금되어 동서박(朴)사법주임에게 엄중한취조를 밧는중이라는데 취조가 끗나는대로 불일간 대전검사국으로 송치하리라고한다

家庭防護訓練할 馬山의防空演習

九日부터三日間實施

【馬山】마산경방단(警防團)에서는 지난오일 마산경찰서에서오는구일부터 삼일간지행할방공연습에대하여 협의하엿다는데 이번의 방공연습은 오는구일오전팔시부터 개시하여 십일일오전십일시까지 가정방호를 중심삼은 훈련연습으로실시하리라한다

◇訓練事項

一、規律嚴守의件
二、給與貸借保存의件
三、團員教養訓練의件
四、火災防止의件
五、消防用機械器具整備의件
六、山火防止와 團의連絡件
七、警戒監視犯罪搜査援助의件
八、家庭防護組合指導의件
九、團員補缺推薦의件

◇協議事項

一、警防團聯合訓練演習實施의件
二、他管內警防團及團員에關한慶用의件
三、紀元二千六百年紀念事業에關한件

警防團長會議 瑞山서盛大擧行

【瑞山】충남서산 경찰서에서는 지난칠일 오후한시 동서무도장에서 군내경방단장 협의회를개최하엿는데 다창이상녕파 각면경방단부원회 간부들과 내빈다수참석미례 조선경방협회 서산지부장인 강촌(岡村)의장의 훈시가 잇슨다음 좌기와가튼지시주의사항이 잇섯고 협의사항이잇슨다음 서산박(朴)군수의내빈축사를 이어 단가합창 황국신민서사제창 만세삼창으로 오후 다섯시 성황리에 종료하엿다고한다

◇指示注意事項

大田鄕軍聯合大會

四個分會를一團으로 來十四日本町小學서開催

【忠南文社設】대전재향군인회에서는 선전하모는 진행사업을한층더 긴밀하게 해서시간련국부과 선업완수를 목표로오는 십사일대전본정소학강당에서 부내사개소의 분회를 한덩어리로하여 대전연합분회를 개최하기로되엇다

電氣通信 地方競技會

大田鐵道事務所서

【忠南文社設】대전철도사무소니서는 오는이십사일오전팔시부터 관내전신직원의원을을 소집하고 전기통신지방경기회를 개최하기로되엇다

忠南北業者網羅 纖維加工品組創立

【忠南文社設】시국하 섬유(纖維)가공품의 주요성에비추어 이의배급원활을 도하는동시가격의 통제를목적으로 오일오전열시부터 충청남북양도의 주요업자들이 대전은수(銀水)에 회집해서섬유가공품사상조합(纖維加工品商組合)을 조직하엿다

廣惠院에肥料難 農家打擊이甚大

一般은多量配給要望

【廣惠院】충북진천광혜원(廣惠院)지방에는 요지음비료가 품귀되어 제때에주어야할비료를 적당히시비치못하여 농가에 대지장이라하여 비료배급이 예년에비하여 심대한비트계당국에다량배급을 입반은 요망한다고한다

警部級缺員으로 考査試驗施行

【忠北文社設】현재충북도경찰부 관하에있서 경부보급에 다수결원이 잇스나 밧급이것을 보충할자격자 즉경부보고시시험도 없는관계로 보충에대하여 합격한자가 당히 드물을 알군잇는비 이번 개목 경부, 경부보급의 대이동을 단행하지못하고 잇는터인데 도 에서는 공여해으로 경부보등용

忠北巡査部長試驗

【忠北文社設】충북도경찰부에서는 오는이십이일부터 도청회의실에서 순사부장시험을시행하기로되엇다

地方人事

◇李道榮氏(仁川公立宮栄小學校訓導)今般富川郡靈興國民學校長으로榮轉人事次來社(仁川支局訪問)

南國의春色

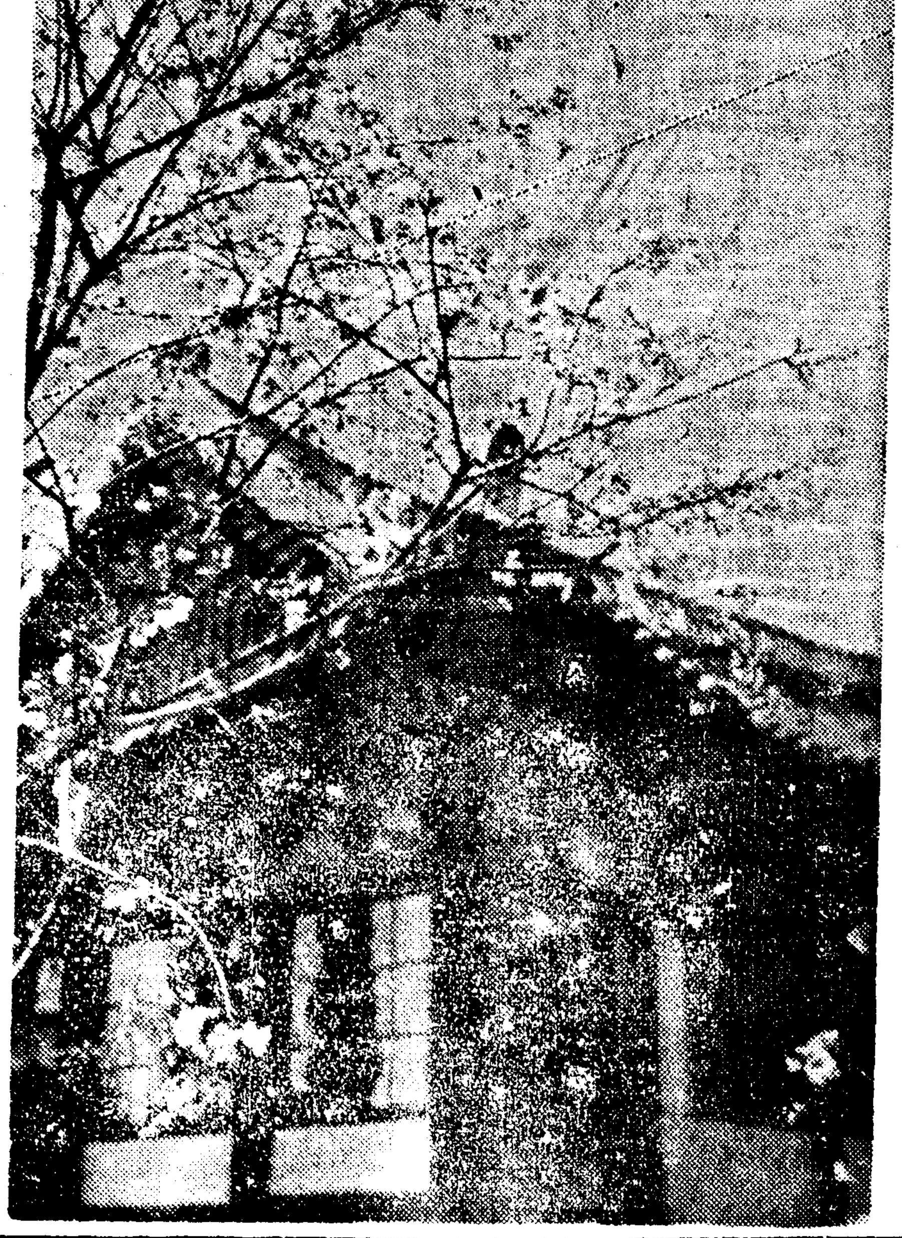

帽子製造卸 春夏物品揃

利口品豊富品揃 帽子取扱商店ニ限リ 商報進呈!

加賀製帽所 名古屋市熱田區沢上町 電話熱田(6)一八一六 振替名古屋三五八三四

愛國洋服布タンス

國策에順應한洋服단스의代用品으로取扱에便利하고低廉堅牢하고優美한室內裝置로도됩니다 本品은需要에依하여 特上品及特製品의二種이잇습니다 商品이라할지도스마一트한외양과優美한것입니다 兩側에는넥타이거리等의金具付 洋服거리는 三個添附되엿습니다 三着以上의洋服具一切를收納할수잇습니다

本品의寸法=카一텐四尺橫一尺七寸五分縱一尺二寸五分

並 製定價一個 六圓五十錢(洋服掛三個添附 人絹模樣入카一텐)
特 製定價一個 八圓五十錢(洋服掛三個添附 絹交織厚地카一텐)
特上製定價一個 九圓五十錢(洋服掛三個添附 厚地絹押模樣入카一텐)

一個의小包送料 鮮、滿洲及中華民國에서의注文은品代送料共前部보내주십쇼

名古屋市中區老松町三丁目 伊藤利商店 振替名古屋一〇三七七

ギター

發賣元 ミヤタバンド トンバ口ト 川口木絃樂器 鈴

カタログ進呈 名古屋市西區伏見町四 菊谷商店 電話本局二三四五五四番 振替名古屋一八二番

ギター

結核治療

「萬有」チオザルコール 新注射劑

지오자루꼬一루

Banyu

本劑는구아야고一ㄹ수루혼酸가리를主成分으로하고 사리치一루酸소一다우를가우름葡萄糖等을配伍하고(皮下用은비타민B를含有함) 구아야고一ㄹ劑의注射에依한直接作用과配伍藥의 解熱 祛痰 鎭咳 食慾亢進等의 各作用과아울러 結核 肋·腹膜炎治療上의完璧을期하엿슴。

靜脈用 20.c.c. 五管入 五十管入
皮下用 1.0c.c. 十管入 五十管入 2.0c.c. 十管入 五十管入 5.0c.c. 五管入 五十管入

名稱이비슷한類似品잇슴 チオザルコール「萬有」注意해주십시요

發賣元 萬有製藥株式會社 東京市日本橋區本町二丁目
出張所 京城府本町三丁目百番地
同 奉天大和區加茂町十五番地

濕布에 エキホス에

EXIHOS

感冒、肺炎
中耳炎、扁桃腺炎
神經痛、로이마치스
打撲痛、捻挫
齒痛、火傷 等

右는어느거나エキホス의 好適症으로서 エキホス를 途布하면 特有의鎭痛과保溫의 兩作用에 依해서 速히 炎症을업새고 疼痛을 輕減하며 熱을下降시켜서자못 爽快한感을준다

結核性肋膜炎、腹膜炎、淋巴腺腫(瘰癧)等에는エキホス姉妹品인グアヤコールエキホス의使用에依하여效果一層顯著함

注意 近時外觀、包裝等 エキホス에 類似한 製品多數有함 購入時는반드시「エキホス」라고指名을乞함

信用잇는藥店은 エキホス를販賣함

發賣元 武田長兵衛商店 鹽野義商店
製造元 二巴合名會社 大阪市東區道修町

エキホス

A—307T

【四】 昭和十五年四月十日 (水曜日) 朝鮮日報 (第三種郵便物認可) 第六千八百號

長篇小說

靑春茂盛 【24】

李泰俊 作 鄭玄雄 畵

독파향기 (二)

원선생은 독주네 집을 다시 차저갓다. 독주는 역시 집에잇지 안엇다. 세번재 가서도 만나지못한 원선생은 할수업시명함을 두고 왓더니 그이튼날아침에 독주에게서 편지가 왓다.

—여러번 오섯더라구요? 선생께서, 아니, 목사님께서 최독주에게 무에필요하신가요? 목사님께서 필요하신것은 제게는눈곱만치도 업다는것을 더 어떠케 깨다를수 잇슬까요? 명치정 저를 만나시려거든 명치정으로 오시어서 『마이띄어』란 빠-를 차즈십시오. 그러나 한가지 부탁이 잇습니다. 성경문구의 『메센저-』로는 오실 필요가업습니다——。

원선생은 시게를 보앗다. 열시가 넘엇다. 원선생은 곳 나섯다.

명치정으로 왓다.

『마이띄어』란 빠-는 골목안에 깁숙히 박혓스나 여염집을 찾기보다는 아조 쉬웟다.

원선생은 뒤를 한번 돌려보앗다. 보는 사람이 업다.

『잇스면 어떠냐? 하느님께서나 뫁 아신다!』

원선생은 주저할것 업시 문을 밀엇다.

문이 떡 맛선다. 뚝뚝 또드려보아도 강강하다. 원선생은 그제야 이런 암흑가(暗黑街)의아침은 아직도 밝지안흔것을 깨달앗다. 본정으로가저 책사로 다니며 한시간을보냇다. 그리고와보니 그제는문은 열리엇스나 테블우에 의자들이 그저 가꾸로 언친채잇다. 물을 뿌리면서 거들떠보지도 안는 뽀이더러 물엇다.

『여보?』

『아직 시작안햇세요』

『아니오. 여보?』

『뭐야요?』

『여기 최독주란 사람잇지오?』

『남자야요 여자야요?』

『여자 말이오』

『여급말이죠?』

『네』

『최 뭐요?』

『최독주』

『최독주?』

소년은 귀에 익지 안흔 모양이다.

『그런 이룸 업는데요』

『업단요 여기 꼭잇슬텐데…』

『건 본이룸인게죠?』

한다.

그제야 원선생은 이런데 여자들은 이름을 따로 지어부르는줄 짐작이 된다.

『참 그런가보! 엣시꼼 돼야 나오?』

『세시쯤 오세요 그럼 최다필레프』

원선생은 다시 나왓다. 나오다 생각하니 독주를 집으로찻저가면 만날것 갓다. 『빠-』에저 만나는것보다는 이야기하기도 더 조용할것해서 부즈런히 독주네 집으로 갓다. 그러나역시 집에는 잇지 안앗다.

원선생은 뽀이의 말대로 세시가 된는것을 보고 『마이띄어』로 가서야 독주를 만낫다. 독주가 먼저 알아보고 마조나오니까야 독주를 알앗다. 머리가 온통 이상해지고 초록 양장을 하고 얼굴도 그림의人 꿋처럼여러가지 색채다.

제일 구석테불로 가 마조안잣다.

『독주?』

『………』

독주는 말끄럼히 처다만본다.

『왜 내게 한마디 의론도 업섯소?』

『선생님과 제 새엔 담벽이잇는걸요』

『무슨 담벽이 잇다말요?』

『홍!』

하고 독주는 살이 그대로 나온 어깨를 으쓱한다.

『난 듣수하레 가림업시 내진정을 말하는줄 아는데?』

『성경책은 왜 새에 갓다 막는거야요? 나두 동양사시간에 뱃세요. 진시황이 북녁 오랑캐들을 마리장성으루 막듯 절 얼마나 오랑캐지, 사갈지허섯길래 그런걸 떡 갓다 막구 날 위협하신걸까요? 못쓰는거야요. 왜, 정말 절…제자로라도 말이야요 절 가련엽시 지심으로 귀해하신댐 솔직하게 말문두 얼마든지 하실수 잇는거 아니야요? 왜 성경책으로 날 위협해요? 내가 악마야요?』

하고 독주는 여페 사람들이다 눈치채도록 성을 뻘컥내는것이다.

『독주?』

독주는 대답이 업시 뽀이를 손짓하더니

『삐루 하나』

하엿다.

『독주?』

『제가 편지로 안그랫세요 제게 성경문구를 말슴하실 필요는 업는거야요 왜 성경을때 나 성경보다 더 진실한 선생님 맘으로 왜 대해주지못하시나요? 난 태산가튼 성경은 소용 업세요 단 한쪽이라도 적나나한 사람의 맘에 주린거야요』

하고는 그만 눈물이 핑- 어리어 고개를 수기는것이다.

錄音千一夜話 ①

푸로듀서-·언파레-드

누가먼저 凱歐를부르나

文·畵 安夕影

산만한 이야기는 조금뒤로 밀고요 사히조선영화계에서 새로등장된『씨크』한명사(名詞)인『푸로듀서-』이 직함미레서 울측이는 사람들이 이 사람들이 조선영화계뿐아니라 내지영화계에까지파문(波紋)을 이르키어조선의영화경영을 압두고 갈팡질팡하는파경을 볼수잇다.

『푸로듀서-』제도는 미국이 발달되어 『싸나크』가튼사람의이룸이 조선에도 들려와고 영국의 『쿨다』도 유명하거니와 내지에서는 동보(東寶)에서도 이새제도를수입해서 시험중이거니와 조선에도『푸로듀서-』가각『푸로덕순』에잇다.

어느사람은 그기관의 간부들이 채용한바도 잇거니와 자기자신그 직함을 띠고나온사람도잇다.

이사람들이 좁은바다에서 기사(騎士)와가치 달리고잇스나 아프로 어느누가 조선영화를 향상발전시킬지자 못을미잇는경기(競技)다

이경기에 참가한 기수(騎手)들을 들자면

이창용(李創用·高麗) 이재명(李載明·朝映) 김갑기(金甲基·漢陽)『가와스미』(文化映畵)『홍지모도』(映工) 최승일(崔承一·東亞)제씨니 아프로이상 제씨중에서 일기당천(一騎當千)의 기세로 나아갈이가 누군지는 모르되 방금 비상한 활동들을 하고잇슴은 사실이다.

금년에 들어서서 몃작품씩 맨들겟다고 발표도하고 사설을 충실히하느니라고 칩목을 지키고 잇는 사람도잇스나 배우들이나 기술자들이나 감독들이 어느사람의·밑고삐에 메여달리게될 자이여시 흥미잇는 일이다.

이창용씨는 세상에 만히 소개되어 여기에 재삼 소개함을 피하거니와 조영의 박기채씨를 데려다가 아프로 어떠케 박씨를 대우할지가 주목되나 박씨를 모서갈때에 훌륭한 복안이잇슬것이니 그복안이 보고십다.

다음으로 조영에 이재명씨는 소장파로 예리한 눈초리와 날쌔인 체구를가진 기수(騎手)나 항영소의 서섭에 열중햇던지 아직그수완을보여줄 기회가 업섯든듯햇고 이번에 렝-비인갑독부에 새로운진영(陣營)을 재려놋는다고 통분서수하나 과연 어떠한인물들을 모하놀지 또는동보(東寶)와 어느약속도 잇는듯해서 아프로의 이씨가보여줄 제작부의방침이 어떠할지 또는최남주사장이 근일에 결심한바가잇서 거금을내어 노한다하니 이제는 『푸로듀서-』의 직능(職能)박게 남은것이 업슬것이다 그러나 이씨로써 조직적인 뇌는보배가하드래도 신경질적인것이 예술가의일면을 말하는것이나 망을썩이기를 조하는것이 아프로의 일파가되엇스면한다 여기에는 이창용씨의 낙관주의(속으로는 그러치안으면서)의 그흔한 패기(覇氣)와 이이씨의 신경질적인것과 두분이 다-일장일단이잇슴이 오히려 인간성(人間性)이라할수잇서 그들의개성(個性)노릴수잇는지도모른다. 엇젯든 이창용씨의 가는길과 이재명씨의 가는길이 다를게니 이봉을당하여 이두기수의경기가볼만할것이다.

今春 朝鮮映畵製作陣

劇映畵6本·文化映畵3本

오래지 안허서 봄의 『스크린』에 등장할 일곱개의 미봉절작품을 가지고잇는 조선영화계는 과연『로-키-』개시이래에 처음보는 활기를띠고잇서 압날이 매우 기대되는바 이에 각 제작회사는 아플다투어 또다시 다음작품의제작『스케-줄』을세우고 방금 준비에 분망하다한다。그중에 중요한 몃가지를 소개하면 다음과 갓다.

★高麗映畵社…『국경(國境)』의 최인규(崔寅奎)감독이 꼿『춘향야화(春香夜話)』란『오리지넬』을 제작하기로 되엇다. 이것은 조선연극단체의『가꾸야』를 배경으로 그곳에출입하는 기구한 운명을 가진 여러 남녀를 그린것이라하며 이번에 새로이 전속이된 박기채(朴基采)감독은 춘원(春園)의 원작『유정(有情)』파기록영화『소록도(小鹿島)』의『메가폰』을 잡으리라하며

★朝映…오래전부터계획중이던 『춘향전(春香傳)』은금월말부터 팔목보태랑(八木保太郞)씨가『씨나리오』를 집필중이므로 촌산지의(村山知義)씨의 적극적인 가담으로서 각본이 탈고되는대로 곳 제작에 착수할터이며 이외에문화영화『제주도(濟州島)』를 제작할터이고

★漢陽映畵社…『신개지(新開地)』의뒤를 이어얼마전에 새로이 탄생한 대동영화사(大東映畵社)와 제휴하고『동학당(東學黨)』을 만들기로되엇고

★東亞興業『지원병(志願兵)』의 뒤를이어 역시안석영(安夕影)감독의『메가폰』으로서 이기영(李箕永)씨원작『대지(大地)의아들』을제작할터이며

★朝鮮文化映畵協會…『카메라맨』이명우(李明雨)씨가 이곳에전속이 되어온는오월초순부터 시정삼십주년기념영화『반도를말한다』를제작할터이고

★第一映畵集團…국지성부(菊池盛夫)씨의『씨내리오』와 제작으로서 지원병(志願兵)의 생활로부터 추제한『승리의아버지』란 작품을 방한준(方漢駿)감독의『메가폰』으로 꼿 제작에 착수하리라한다 이상 파가치 금년 상반기에 엿셔서 조선영화계는 이미 극영화여섯과 문화영화셋을 가지고잇서 오는 오월을 기하여 일제히 제작을 시작하리라하니 오는가을의『스크린』은자못 찬란하리라하여 벌써부터 일반의 주목을 끌고잇다한다

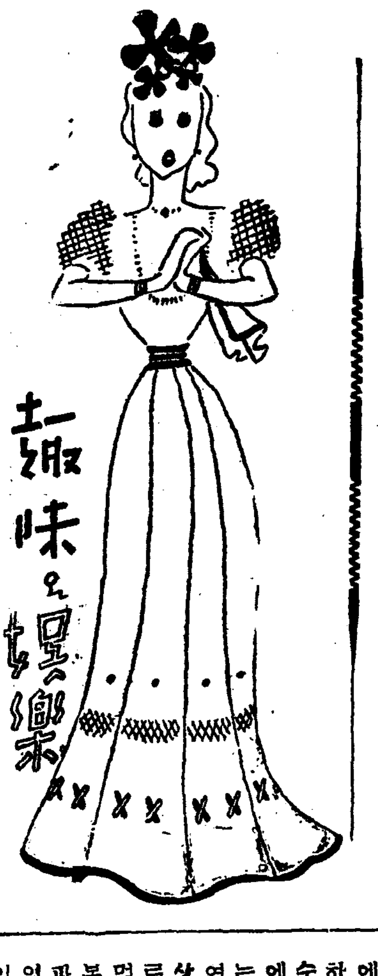

누부신 은빛한 비단에 고이고이 감겨 …푸리마·돈나』……그는『창리그』의』저-멀렁 노-본다』로언제나 우슴을 저버리지 안흐므로서 유명하다

라디오 JODK

라디오小說(十日午後八時) 버것는봄(全一回) 卜惠淑 作

자연(紫燕)과 성호(性鎬)는 서로 사랑하는 사이면서도성호에게 돈이업슴은 맛게로혼인 하는수 업섯다. 그래서자연은 마츰내 돈을버리려떠나는 성호를 마류할수업섯다。오년이란 세월이 흘럿다。그동안 자연은 오직성호의 성공을빌엇다 그러나 성호는 성공을못하고 돌아왓다。자연의喜은 말할수업섯다。그러나 그보다도 먼저 압서는것은 자연의 성호에게향한 애정이엇다。비나리는밤 자연의계획으로 여러동무를 모아가지고 성호의축하회가 배설되엇다.

一家一庭一時間 (十日午後一時十五分) 生産과消費 徐椿

물건을생산하는 목적은 소비에잇다 모든물건은 생산에의하여 사람의욕망을 만족시킬수잇는 상태로되엇다가 소비에 의하여 그상태는 상실되는것이니 일회의사용에 의하여 상실되는것도 잇고이회이상의 사용에의하여 점점적으로 상실되는것도잇다 먹는물건은 전자에 속하고의복파 주거는후자의 예다 생산파 소비양자의관게에 잇서서의주요문제는 첫재로는 생산의 파부족문제가그것이오 둘째로는 국제간의 유무상통문제 셋째로는 필수품생산파 사치품생산의 비률문제가 그것이니 나는이런문제에 대해서말해보겟다

放送 十日(水)

▲午前六時 (東)라디오體操
▲同七時 宮城遙拜
▲同一〇時三〇分 氣象通報 料理製法『알지개』日用品時勢
▲正午 (東)時報 오늘아침두실것
▲零時五分 室內樂(레코-드)
▲同二〇分 뉴-스
▲同一時一五分 家庭時間『生産과消費』 徐椿
▲同四時 뉴-스 職業紹介
▲同六時 童話〃兄弟〃 朴仁範
▲同六時 名作童話(成興)〃잘난이와못난이〃 안데르센原作 黃愛仁
▲同六時二五分 어린이新聞
▲同六時三〇分 講演 (二) 꽃심으는法 金滿九
▲同七時 뉴-스 天氣豫報
▲同七時三〇分 講演『新中央政府오이야기』朝鮮日報編輯局長 成仁動
▲同八時 라디오小說〃버것는봄〃-金■作 卜惠淑
▲同八時三〇分 唐樂演奏 一、報恩 二、大字빠이 三、壽打鈴 四、개고리打鈴 申鼎善 等
▲同九時 漢詩朗詠〃花落花〃 申鼎善
▲同九時三〇分 뉴-스解說
▲同九時四〇分 時報 뉴-스 氣象通報 라디오메모 明日番
▲同一時 地方으로보내는뉴-스
▲同一〇時一〇分 初步國語講座(四〇) 宋今璇

第一放送

十一日(木)

▲午前 六時(東)라디오體操
▲同七時 宮城遙拜
▲同一〇時三〇分 氣象通報 衛生 메모 日用品時勢
▲正午(東)時報 오늘아침두실것
▲午後零時五分 歌謠曲(레코-드)
▲同二〇 뉴-스
▲一時一五分 家庭時間『家庭과道德』 東亞日報 全弘鎭
▲同四時 뉴-스 職業紹介
▲同六時 라디오스켓취『강남제비-』林ㅁ原作 栗花會
▲同六時二五分 어린이新聞
▲同六時三〇分 라디오時局讀本
▲同七時 뉴-스 天氣豫報
▲同七時三〇分 精動時間『新年度外精動의七大方針』
▲同七時四十分 講演『度量衡이야기』 沈亨弼
▲同八時五〇分(東)物語
▲同八時二十分 京畿坐唱 一、 李■■ 歌作曲 회도리 二、 맹꽁이打鈴 三、 景福宮打鈴 崔貞植 柳開東 金泰鎭
▲同八時四十五分라디오콩트『男便의잡고대』李光鎬 李愛映
▲同九時 管絃一、平調會相 二、吹打 三、與民樂 玄哲 金相淳 大琴 金永根 枕鼓 李水峰
▲同九時三十分 뉴-스解說
▲同九時四〇分 時報 뉴-스、氣象通報 라디오메모 明日番
▲同一〇時 地方으로보내는뉴-스
▲同一〇時一〇分 中等國語講座(三六)

第一放送

▲午後〇時五分 (大)吹奏樂 ▲同六時 (東)國史劇 ▲同七時三〇分(城) ▲同六時二五分(東)講演 ▲同七時四〇分(大)音樂劇 ▲同八時三〇分 (東)時局 精動時間 ▲同九時一〇分 (東)時評 ▲同八時四〇分(東)ラヂオ風景

新春名譜 千葉二段歡迎戰

劍閣風이初歇 戰墟에는點點落花紅

觀戰記 權秉郁

悠悠하게는 春日이 遲遲하데 局上에 큰싸움은 겨우 끄츨 마칠듯하다. 黑一四五와 白寅의一○은 到今하여는 어찌할 수업스니 이에대하여 黑의 손 是昨非를 論駁하노라 當初에 黑이 子癩四馬를 放棄할것인데 아까워서 늘어나오다가손을 빼앗겻스니 西部大眼이 死同生는 하엿스나 그反映을 비치어 右下隅 自作寡가 花飛玉碎도다 나타가 버리고最後를지그 原因으로 말미암아 여러곳이 妨害가 마혓다 그엇다.… 려면 今日에 와서도 保有를 하엿나하면 그도 그러치 못하다. 속담에 죽을 놈은『靑城天』에도 먹어도 못사다는 판으로 長考할따름!。

차라리 黑 己의 二一點을換하여丑의一○에 角逐場을 꾀하여보앗스면 中央浮石이 다시 堅固해질듯 다음 黑一四九以降으로 白一六〇까지는 더믿 한지안는다. 局을 斷斷하면 그렇게 鞭하던 鳳凰도 처음으로 송쉬고 戰場에는 點點이 떠러진 꼿치 부러 물들엇다…

=【11】=

白 盧史楚·黑『二段』千葉茂『四目半込出』

[illegible]

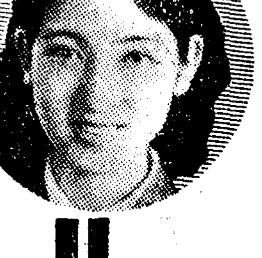

科學의進步로 粉化粧의 方法이一變!

크림을그대로 바르는것은舊式

從來의粉化粧은왜 곱게안되는가?

化粧前에는 반드시 깨끗이 洗顔하지안흐면안됩니다 洗顏後와 入浴後等에는 皮膚組織이 弛緩하여 皮脂腺과 汗腺이 벌려저서 皮膚가 內側으로부터 미러내는듯한 狀態로 되어잇습니다。이대로곳 化粧을하는까닭에 白粉이 곱게안먹고 化粧도곳안됩니다.

科學의힘으로粉化粧이 반드시곱게된다!

이러한때는 얼굴에 明色アストリンゼン이라는 科學的新强力化粧水를 數滴바르면 그强力한 科學的作用으로 弛緩한皮膚組織을 곰시에 引緊시켜서 皮膚가 內側으로부터 吸着하는狀態로 調整됩니다 그러므로 이우에 맛바탕크림을 바르고 白粉을 바르면 白粉이 곱게먹고 化粧도곳 밀리지안습니다.

▲또한 맛바탕크림으로도 アストリンゼン을 一二滴섯거서 바르면 一層조흔 結果를어들수잇습니다。アストリンゼン은最近世界的常識이되여잇습니다

겨우數滴으로 化粧의美와保全이 全然달러

粉化粧에アストリンゼン은世界的常識! 定價 一瓶 五十二錢

明色アストリンゼン

명색아스트린젠

O.2-23

複合粒子로 헬신에뿌게발라지는가루粉 三重作用의 最高級가루粉!

(1) 複合粒子로헬신아름답게발라저!

明色粉白粉은 充分히 細微한白粉의粒子에 更히 殺多의物理的, 化學的의 新研究를加한 複合粒子라는 一種特別한微妙稱巧한 狀態로 化成시켜잇는故로 普通粉白粉과는比較가안될만치곱게발라집니다

(2) 時間이지날수록一層더어여뻐저!

明色가루粉을바르면 獨特한科學的成分이 금방皮膚에作用하여 皮膚가가장 粉을잘먹게하는狀態로되어 複合粒子의作用과 아울러 정말로바탕과가튼 自然美로 발라지고또한時間이지날수록 一層더어여뻐집니다

(3) 美容粒子의作用!

明色가루粉에는 獨特한 美容粒子가 가장科學的으로稱巧히 配合되어잇슴으로 이가루粉으로 化粧하면본바탕까지 눈에띄이게 어여뻐집니다

이最高級品이普通品과가튼價格!

二圓以上의舶來高級品과比較해주시요!

明色粉白粉은 各色四十二錢이라는 普通品과가튼價格인데 品質은 二圓以上의 舶來高級品以上으로 보시면 곳압니다 (新標準色七種有함)

明色粉白粉

大陸劇場

4月7日ヨリ上映時間表

ニュース		12·30	3·30	7·03
豫告篇				
頑ばり娘		12·50	3·50	7·05
惡漢の町	11·00	1·58	4·53	8·13

日曜十時開演

明治座

4月8日14一日上映時間表

少年の町	10·00		
汚れた顔の天使 豫告篇	11·38	3·13	6·50
四季の夢	11·46	3·21	7·08
少年の町	1·35	5·05	8·52

劇團高協 巡廻日程

四月日	地方	劇場
七	馬山	共樂館
八	晋州	晋州劇場
九	〃	〃
十	休日	車中
十一	麗水	麗水劇場
十二	順天	順天劇場
十三	順天	順天劇場

柳致眞作 春香傳 五幕八場
朴英鎬作 燈盞불 三幕四場
李泰俊作 어머니 一幕

若劇

4月4日よりの上映時間表

ニュース	10·40	3·20	6·15
馬	10·50	3·30	6·25
吉と一の場	11·20	3·60	7·00
友の妻 (前後篇)	11·40	3·20	7·20

但シ日曜日ハ九時半ヨリ上映(早朝割引有)

京劇 本町三

八日ヨリ十四日マデ上映番組と時間
第一回 十一時 第二回 三時 第三回 七時
新興京都時代劇 浮世繪日傘 高山廣子 主演
新興東京現代劇 妻よ何處へ行く 草島競子、加賀邦男
ニュース
大衆席 三〇錢
家庭の秘密 近日封切

東洋劇場 電話光二一五四四九五四

喜劇 七八歲에도戀愛하나 一幕

靑春座公演 四月九日밤부터 悲劇 靑春十字路 三幕

사랑!靑春이다 靑春은人生의봄이다 눈물과우슴을가진사람들의가는길이여기에잇다. 사랑하는사람아 페서눈물을보이지말자 눈물은靑春時節의아릿다운마음의結晶이다 十字路에슨젊은이들어데로가야하나

優美館

四月十日より大公開 大衆席 金二十錢均一 料金
モノクラム超特作日本版 ジエーンの告白
コロムビヤ超特作 ヴアヂニアブルース主演 日本版
新興東京超特作 驀走三萬哩 チヤールスキツクリ主演
全勝キネマ超特作 海棠の歌 嵐山くみ子主演
大タザン 四月十四日より
木村長門守 前篇 松本榮三郎 主演
三人の死刑囚 怪談濡衣草紙

第一劇場

十日ヨリ三日間晝夜 三回大衆料金
監督ジヨンクロムウエル 廿世紀フオツクス超特作 膝にバンヂヨ ババラスタンウイツク ジヨエルマツクリイ 主演
東寶議會社特作 新婚お化け屋敷 アチヤコエンタツ主演
文化映畵 曲馬團の娘達
豫告十三日ヨリ 東寶映畵 火星地球を攻撃す 文字 映畵の教科書

桃花劇場

四月九日一十一日 晝夜二回 一時 七時
御待兼ねの二大名畫 大衆料金 階上 共二十錢 階下 均一
ユナイテット社特作 牧童と貴婦人 監督ヘンリイCポツター 主演ゲイリ-クーパー マールネベロン
新興東京超特作 女の魂 監督 久松靜見 主演 淡島みどり 大井正夫 嵐山くみ子
◆朝鮮語全發聲漫畫!!
次週=東京ブルース 仇討木遣音頭 魔島カリビアン

新富座

四月九日一十一日 晝夜二回 一時 七時
大衆料金 上共二十錢均一
◇東寶映畵ニュース
◇東寶映畵特作映畵 東京ブルス 淡谷のり子、川田義雄、ティツクミネ、灰田勝彥、英百合子、汐見洋
松竹京都作品 仇討木遣音頭 監督 笠井輝二 中村時三郎 坂東好太郎
世界二大探險の記錄 大活劇 カリビアン 米國インターコンチネント映畵